Číslo zápisnice: FnPŠ-SR-4/2022

ZÁPISNICA
z 31. zasadnutia správnej rady Fondu na podporu športu

Miesto konania: Mestský úrad Nitra, Štefánikova trieda 60, 950 06 Nitra

Dátum a čas konania: 22.04.2022, od 08:30 hod. do 12:30 hod.

Členovia SR FNPŠ prítomní na zasadnutí:

1. Ladislav Križan, predseda SR FNPŠ
2. Jaroslav Rybánsky, podpredseda SR FNPŠ
3. Lukáš Pitek, člen SR FNPŠ
4. Ivan Greguška, člen SR FNPŠ
5. Miroslav Dráb, člen SR FNPŠ
6. Ľudovít Jurinyi, člen SR FNPŠ
7. Gábor Asványi, člen SR FNPŠ
8. Dušan Šaradín, člen SR FNPŠ
9. Branislav Tréger, člen SR FNPŠ
10. Michal Varmus, člen SR FNPŠ
11. Jozef Krnáč, člen SR FNPŠ

Členovia SR FNPŠ neprítomní a ospravedlnení na zasadnutí:

-

Členovia DR FNPŠ prítomní na zasadnutí:

Peter Dedík, člen DR FNPŠ

Pracovníci FNPŠ prítomní na zasadnutí:

Renata Munková, generálna riaditeľka kancelárie FNPŠ
Michal Fabian, právnik FNPŠ
Silvia Ondrejčáková, koordinátorka procesov FNPŠ

Prizvaní hostia na zasadnutí:

Radoslav Jenčuš, tajomník odbornej komisie „Športová infraštruktúra“
Marek Hattas, primátor mesta Nitra
Daniel Balko, zástupca primátora mesta Nitra
Vladimír Ballay, projektový manažér mesta Nitra

ROKOVANIE O JEDNOTLIVÝCH BODOCH PODĽA PROGRAMU ZASADNUTIA

1. OTVORENIE A SCHVAĽOVANIE NÁVRHU PROGRAMU ZASADNUTIA VRÁTANE PRÍPADNÝCH ZMIEN A DOPLNKOV

Zasadnutie správnej rady Fondu na podporu športu (ďalej len „SR FNPŠ“) otvoril predseda SR FNPŠ p. Ladislav Križan, ktorý na úvod privítal členov SR FNPŠ prítomných na zasadnutí a prísediacich a skonštatoval, že SR FNPŠ je v zmysle čl. 4 ods. 3 Rokovacieho poriadku SR FNPŠ uznášaniaschopná. Vypracovaním zápisnice zo zasadnutia SR FNPŠ bol poverený právnik Fondu na podporu športu p. Michal Fabian a overením zápisnice generálna riaditeľka kancelárie Fondu na podporu športu p. Renata Munková.

Na úvod predseda SR FNPŠ p. Ladislav Križan predložil návrh na zmenu poradia jednotlivých bodov navrhovaného programu, ktorý bol pred zasadnutím dňa 14.04.2022 zaslaný na vedomie všetkým členom SR FNPŠ v rámci pozvánky na zasadnutie a svoj návrh na zmenu prítomným zdôvodnil.

Návrh programu zasadnutia SR FNPŠ:

1. Otvorenie a schvaľovanie návrhu programu zasadnutia vrátane prípadných zmien a doplnkov
2. Informácie od predsedu SR FNPŠ od jej posledného zasadnutia SR FNPŠ dňa 31.03.2022
3. Výzva na predkladanie žiadostí o poskytnutie príspevku v rámci programu „Výstavba, rekonštrukcia a modernizácia športovej infraštruktúry“ č. 2020/001
4. Športová infraštruktúra na území mesta Nitra - história, stav a perspektívy predstavené primátorom mesta Nitra a jeho tímom
5. Výzva na predkladanie žiadostí o poskytnutie príspevku v rámci programu „Výstavba, rekonštrukcia a modernizácia športovej infraštruktúry“ č. 2021/004
6. Program mimoriadnej podpory pre prevádzkovateľov športovo-infraštruktúrnych prevádzok vzhľadom na schému pomoci schválenú Protimonopolným úradom Slovenskej republiky (PMÚ SR) – schvaľovanie návrhu výzvy
7. Športová infraštruktúra národného významu
8. Rôzne

Po diskusii členovia SR FNPŠ hlasovali o nasledovnom návrhu uznesenia:

Uznesenie č. 1/4/2022

Správna rada Fondu na podporu športu schvaľuje upravený návrh programu zasadnutia:

1. **Otvorenie a schvaľovanie návrhu programu zasadnutia vrátane prípadných zmien a doplnkov**
2. **Informácia od predsedu SR FNPŠ od jej posledného zasadnutia SR FNPŠ dňa 31.03.2022**
3. **Športová infraštruktúra národného významu**
4. **Výzva na predkladanie žiadostí o poskytnutie príspevku v rámci programu „Výstavba, rekonštrukcia a modernizácia športovej infraštruktúry“ č. 2020/001**
5. **Program mimoriadnej podpory pre prevádzkovateľov športovo-infraštruktúrnych prevádzok vzhľadom na schému pomoci schválenú Protimonopolným úradom Slovenskej republiky (PMÚ SR) – schvaľovanie návrhu výzvy**
6. **Športová infraštruktúra na území mesta Nitra - história, stav a perspektívy predstavené primátorom mesta Nitra a jeho tímom**
7. **Výzva na predkladanie žiadostí o poskytnutie príspevku v rámci programu „Výstavba, rekonštrukcia a modernizácia športovej infraštruktúry“ č. 2021/004**
8. **Rôzne**

Hlasovanie o návrhu:

Prítomní: 11

Za: 11

Proti: 0

Zdržali sa hlasovania: 0

Uznesenie bolo prijaté jednomyseľne.

2. INFORMÁCIA OD PREDSEDU SR FNPŠ OD JEJ POSLEDNÉHO ZASADNUTIA SR FNPŠ DŇA 31.03.2022

V rámci tohto bodu programu predseda SR FNPŠ p. Ladislav Križan informoval prítomných členov SR FNPŠ o skutočnostiach, ktoré sa udiali od posledného zasadnutia, a to najmä o liste pre prezidenta Slovenskej kanoistiky p. Miroslava Haviara o poskytnutí informácií vo veci možného spolufinancovania výstavby športovej infraštruktúry národného významu (projekt Zemník), liste pre prezidenta Slovenského atletického zväzu p. Petra Korčoka o poskytnutí informácií vo veci možného spolufinancovania výstavby športovej infraštruktúry národného významu (projekt Atletického štadióna národného významu v Bratislave), liste pre predsedu Slovenského horolezeckého spolku JAMES p. Antona Paceka o poskytnutí informácií vo veci možného spolufinancovania výstavby športovej infraštruktúry národného významu (projekt Lezeckého centra Banská Bystrica) a liste pre prezidenta Slovenského zväzu biatlonu p. Petra Vozára o poskytnutí informácií vo veci možného spolufinancovania výstavby športovej infraštruktúry národného významu (projekt modernizácie Národného biatlonového centra v Osrblí).

V prípade športovej infraštruktúry národného významu uviedol, že absolvoval niekoľko rokovaní so zástupcami samospráv ako aj športových zväzov. V predmetnej veci absolvoval stretnutie s primátorom Košíc p. Jaroslavom Polačekom, prezidentom Slovenského olympijského a športového výboru p. Antonom Siekelom a štátnym tajomníkom Ministerstva školstva, vedy, výskumu a športu Slovenskej republiky p. Ivanom Husárom, zástupcami projektu športovej infraštruktúry národného významu z Dunajskej Stredy a zástupcami Slovenského streleckého zväzu k štúdii, ktorá sa týkala vybudovania Národného streleckého centra. Členom SR FNPŠ pripomenul, že podrobné informácie k jednotlivým projektom sa nachádzajú v materiáloch k zasadnutiu. Členov SR FNPŠ informoval aj o predloženej žiadosti o spoluprácu adresovanú Ministerstvu dopravy a výstavby Slovenskej republiky, a to pri poskytnutí pomoci subjektom zo sektoru športu zo zdrojov Fondu na podporu športu na základe Schémy minimálnej pomoci na podporu podnikov prevádzkujúcich športovú infraštruktúru (DM – 4/2022).

Záverom predseda SR FNPŠ p. Ladislav Križan upriamil pozornosť všetkých prítomných na skutočnosť, že dva dni pred zasadnutím pribudol k podkladom na zasadnutie pre členov SR FNPŠ materiál o predložení pozmeňujúceho a doplňujúceho návrhu poslancov Národnej rady Slovenskej republiky Radovana Slobodu, Karola Kučeru a Richarda Nemca k vládnemu návrhu zákona, ktorým sa mení a dopĺňa zákon č. 310/2019 Z. z. o Fonde na podporu športu a o zmene a doplnení niektorých zákonov v znení neskorších predpisov (ďalej len „zákon o fonde“), ktorým sa mení zákon č. 440/2015 Z. z. o športe a o zmene a doplnení niektorých zákonov v znení neskorších predpisov (ďalej len „zákon o športe“), a ktorý bol prerokovaný na výbore Národnej rady Slovenskej republiky pre vzdelávanie, vedu, mládež a šport (ďalej len „výbor NR SR“). Daného výboru NR SR sa zúčastnil aj sám predseda SR FNPŠ, nakoľko sa rokovalo o návrhu na zmenu a doplnenie zákona o fonde, a tiež zákona o športe. Predpokladaný termín účinnosti novely zákona o fonde bol navrhnutý od 15.06.2022.

Nakoľko neboli žiadne ďalšie otázky k predmetnému bodu programu zo strany členov SR FNPŠ, predseda SR FNPŠ navrhol hlasovať o predmetnom bode programu.

Správna rada FNPŠ hlasovala o nasledovnom návrhu uznesenia:

Uznesenie č. 2/4/2022

1. Správna rada Fondu na podporu športu berie na vedomie informáciu od predsedu SR FNPŠ o činnosti Fondu na podporu športu od posledného zasadnutia.

Hlasovanie o návrhu:

Prítomní: 11

Za: 11

Proti: 0

Zdržali sa hlasovania: 0

Uznesenie bolo prijaté jednomyseľne.

3. ŠPORTOVÁ INFRAŠTRUKTÚRA NÁRODNÉHO VÝZNAMU

Predseda SR FNPŠ p. Ladislav Križan uviedol bod programu a všetkým členom SR FNPŠ pripomenul, že v rámci zdieľaného priečinku obsahujúcom materiály k bodu programu zasadnutia majú k dispozícii všetky aktualizované informácie k stavu pripravenosti jednotlivých projektov v zmysle predloženej databázy Športovej infraštruktúry národného významu vypracovaného pracovnou skupinou. V prípade športovej infraštruktúry národného významu je najdôležitejšou témou potreba čerpania finančných prostriedkov z balíka finančných prostriedkov poskytnutých Fondu na podporu športu na základe uznesenia vlády Slovenskej republiky č. 625/2019, a to najmä jej prvej časti vo výške 2 mil. EUR do konca roka 2022. Dôvodom je skutočnosť, že nie je možné predĺženie ich čerpania v zmysle stanoviska Ministerstva financií Slovenskej republiky. Predseda SR FNPŠ p. Ladislav Križan absolvoval stretnutia v rámci hierarchie jednotlivých projektov predovšetkým k projektu Národného streleckého centra. Pozitívne vníma predovšetkým spoluprácu Národného streleckého zväzu s vlastníkom pozemku mestom Trnava, na ktorom štúdia plánuje vybudovať Národné strelecké centrum. Ďalej členov SR FNPŠ informoval o stretnutí k plánovanému projektu Národného centra rýchlostnej kanoistiky a veslovania (projekt Zemník), ktoré sa uskutočnilo v sídle Ministerstva školstva, vedy, výskumu a športu Slovenskej republiky (ďalej len „MŠVVŠ SR“), za účasti ministra životného prostredia Slovenskej republiky p. Jána Budaja, ministra MŠVVŠ SR p. Branislava Gröhlinga, predsedu Bratislavského samosprávneho kraja p. Juraja Drobu, primátora mesta Bratislava p. Matúša Valla a zástupcov Slovenskej kanoistiky. Cieľom vzájomných rokovaní bolo vyriešiť kľúčovú otázku, a to že Slovenská kanoistika má uzatvorenú zmluvu o prenájme pozemkov na obdobie 50 rokov za 1 EUR, ktoré sú vo vlastníctve štátu v správe vodohospodárskej výstavby spadajúcej pod Ministerstvo životného prostredia Slovenskej republiky (ďalej len „MINŽP SR“). Podľa zmluvy o prenájme malo byť do zmluvou stanoveného termínu potrebné získať právoplatné stavebné povolenie, v opačnom prípade to bude dôvod na odstúpenie od zmluvy zo strany Vodohospodárskej výstavby. Aktuálne je celý projekt iba vo fáze územného rozhodnutia. Pevne však verí, že sa celý projekt posunie výraznejšie dopredu. V rámci listu Fondu na podporu športu adresovanému prezidentovi Slovenskej kanoistiky bola spomenutá aj povinnosť prípravy štúdie uskutočniteľnosti, ktorá je podmienkou na poskytnutie príspevku na projekt podpory športu v prípade projektu spĺňajúcemu parametre športovej infraštruktúry národného významu, keďže zdôraznil, že bez nej by nebolo možné sa ďalej v danej veci pohnúť.

Následne odovzdal slovo členovi SR FNPŠ a predsedovi odbornej komisie „Športová infraštruktúra“ p. Gáborovi Asványimu, ktorý prítomných informoval o stretnutí zástupcov Fondu na podporu športu s primátorom mesta Košice p. Jaroslavom Polačekom, na ktorom rokovali o projektoch predložených mestom Košice. Ide predovšetkým o projekt *„Športová hala Angels aréna – rekonštrukcia a modernizácia“* predložený v rámci výzvy na predkladanie žiadostí o poskytnutie príspevku v rámci programu „Výstavba, rekonštrukcia a modernizácia športovej infraštruktúry“ č. 2021/004 (ďalej len „výzva č. 2021/004“), a tiež o projekte Národného plaveckého centra a rekonštrukcii multi-športovej haly Steel aréna.

Následne si vzal opäť slovo predseda SR FNPŠ p. Ladislav Križan a doplnil člena SR FNPŠ p. Gábora Asványiho o informácie k projektu „Športová hala Angels aréna – rekonštrukcia a modernizácia“, kde sa odovzdanie a prevzatie staveniska uskutočnilo dňa 25.02.2022. V zmysle harmonogramu prác mesto Košice preinvestuje

do 2 mil. EUR v rámci tejto rekonštrukcie do konca roku 2022. Ďalej uviedol, že predmetný projekt by mal byť v poriadku aj vo vzťahu k pravidlám štátnej pomoci, keďže žiadosť na poskytnutie príspevku na projekt podpory športu bola podaná dňa 31.01.2022.

Následne ďalej pokračoval člen SR FNPŠ p. Gábor Asványi a informoval o stave projektu Národného plaveckého centra v Košiciach. Podotkol, že ide o veľmi aktuálnu tému, keďže môže ísť o jeden z projektov, ktorý môže byť podporený v rámci športovej infraštruktúry národného významu. Momentálne je projekt vo fáze získania právoplatného stavebného povolenia, ktoré by malo byť v najbližších týždňoch, resp. mesiacoch vydané. V zmysle predloženej novely zákona o fonde by následne mohli začať s vypracovaním štúdie uskutočniteľnosti ako podmienke pre poskytnutie príspevku. Predmetný projekt predpokladá financovanie vo výške približne 15 mil. EUR s tým, že samospráva by dokázala spolufinancovať projekt vo výške 50 %. V rámci vzájomných rokovaní dospeli k záveru, že nakoľko ide o významnú investíciu zo strany štátu, ktorá bude schvaľovaná vládou Slovenskej republiky, bolo by najlepšie, ak by sa do tohto procesu okrem samotného mesta zapojil aj príslušný samosprávny kraj. Na základe uvedeného primátor mesta Košice deklaroval, že bude iniciovať stretnutie aj na úrovni Košického samosprávneho kraja (ďalej len „KSK“) a bude rokovať o zapojení sa KSK do celého procesu.

Následne si opäť vzal slovo predseda SR FNPŠ p. Ladislav Križan a uviedol, že podľa jeho informácií by budúci týždeň mala byť podaná žiadosť o stavebné povolenie. Kľúčové v tomto prípade je, že ide o existujúcu stavbu, kde investorom bude obchodná spoločnosť Tepelné hospodárstvo Košice, s.r.o., ktorej jediným spoločníkom je mesto Košice, a teda príslušným stavebným úradom v rámci stavebného konania je mesto Košice, čím by celý proces vydania stavebného povolenia mal byť pružnejší. Ďalej informoval aj o stave projektu rekonštrukcie multi-športovej haly Steel aréna. V rámci rokovaní s prezidentom Slovenského olympijského a športového výboru p. Antonom Siekelom, ktorý tlmočil na rokovaní prevzatie zodpovednosti na ďalšom rozvoji celej arény Slovenským olympijským a športovým výborom (ďalej len „SOŠV“) a po komunikácii s mestom Košice dospeli k záveru, že vybudovanie a prevádzka akejkoľvek novej multi-športovej haly v Košiciach popri samotnej Steel aréne nemá udržateľný biznis model. Následne predsedu SR FNPŠ doplnil člen SR FNPŠ p. Gábor Asványi a uviedol, že daná investícia je vnímaná tak, že existujú dve významné veľkokapacitné multi-športové haly v Bratislave a Košiciach. V rámci Steel arény je priorita investovať do technológií, ktoré by zabezpečili úsporu nákladov a až následne by bola predmetom jej ďalšia modernizácia.

Na záver člen SR FNPŠ p. Gábor Asványi požiadal ešte o poskytnutie informácie o aktuálnom stave projektu Zemník. Na uvedené krátko zareagoval predseda SR FNPŠ p. Ladislav Križan a spolu s generálnym riaditeľom sekcie športu MŠVVŠ SR p. Petrom Dedíkom poskytli informáciu k stavu projektu a doplnili, že do 10.05.2022 sa má uskutočniť stretnutie na úrovni MŠVVŠ SR a MINŽP SR k tejto téme.

Po následnej diskusii členov SR FNPŠ a prísediacich predseda SR FNPŠ navrhol hlasovať o predmetnom bode programu.

Správna rada FNPŠ hlasovala o nasledovnom návrhu uznesenia:

Uznesenie č. 3/4/2022

1. Správna rada Fondu na podporu športu berie na vedomie informácie od predsedu správnej rady o aktuálnom stave pripravenosti jednotlivých projektov v zmysle databázy Športovej infraštruktúry národného významu vypracovaného pracovnou skupinou.

Hlasovanie o návrhu:

Prítomní: 11

Za: 11

Proti: 0

Zdržali sa hlasovania: 0

Uznesenie bolo prijaté jednomyseľne.

4. VÝZVA NA PREDKLADANIE ŽIADOSTÍ O POSKYTNUTIE PRÍSPEVKU V RÁMCI PROGRAMU „VÝSTAVBA, REKONŠTRUKCIA A MODERNIZÁCIA ŠPORTOVEJ INFRAŠTRUKTÚRY“ Č. 2020/001

Predseda SR FNPŠ p. Ladislav Križan uviedol bod programu zasadnutia a následne odovzdal slovo generálnej riaditeľke kancelárie Fondu na podporu športu p. Renate Munkovej, ktorá členom SR FNPŠ poskytla komplexnú informáciu o aktuálnom stave a priebehu konkrétnych projektov v rámci výzvy na predkladanie žiadostí o poskytnutie príspevku v rámci programu „Výstavba, rekonštrukcia a modernizácia športovej infraštruktúry“ č. 2020/001 (ďalej len „výzva č. 2020/001“). V úvode členom SR FNPŠ uviedla, že s Trnavským samosprávnym krajom (žiadosť č. 32) nepadlo rozhodnutie ohľadom podpísania/nepodpísania zmluvy o poskytnutí príspevku na projekt podpory športu. Kancelária Fondu na podporu športu ostáva konzistentná so svojim názorom prezentovaným aj na ostatných zasadnutiach SR FNPŠ, a teda neodporúča uzatvoriť zmluvu s týmto žiadateľom. Predmetom tejto žiadosti je rekonštrukcia/výstavba školy v obci spadajúcej pod samosprávny kraj. Žiadateľom je Trnavský samosprávny kraj, ale zhotoviteľom a investorom projektu je priamo škola, ktorá nebola v rámci výzvy č. 2020/001 zaradená medzi oprávnených žiadateľov, t. j. faktúry z realizácie projektu budú, resp. už niektoré sú vystavené na školu a nie na žiadateľa, ktorý má Fondu na podporu športu preukázať použitie finančných prostriedkov v rámci vyúčtovania jednotlivých tranží v zmysle výzvy č. 2020/001. Zároveň doplnila, že základné školy, stredné školy, vysoké školy, cirkevné školy, školy zriadené okresným úradom a iné školské zariadenia, rozpočtové a príspevkové organizácie obce a VÚC sa v zmysle vyhlásenej výzvy za oprávnených žiadateľov nepovažovali. Táto informácia bola zverejnená v rámci často kladených otázok k výzve č. 2020/001 na webovom sídle Fondu na podporu športu (https://www.fondnapodporusportu.sk/sites/default/files/2021-03/Často%20kladené%20otázky_23.3.2021.pdf, str. 2 bod 15) V predmetnom prípade verejné obstarávanie vykonal a zmluvu so zhotoviteľom uzavrela škola a nie žiadateľ. Nadväzujúcim problémom by tak bola následná finančná kontrola poskytnutého príspevku na projekt podpory športu v zmysle zákona č. 357/2015 Z. z., ktorú je Fond na podporu športu povinný vykonať pri každej finančnej operácii alebo jej časti. Vzhľadom k vyššie identifikovanému nedostatku pristúpila kancelária Fondu na podporu športu k overeniu aj ostatných schválených žiadostí. Dodatočne sa bohužiaľ zistili aj ďalšie takéto nedostatky, pričom ide o nasledovné subjekty, s ktorými už Fond na podporu športu uzatvoril zmluvu o poskytnutí príspevku na projekt podpory športu: **žiadosť č. 144** (TJ AC Nitra) a **žiadosť č. 148** (Košický samosprávny kraj). Stanoviská Najvyššieho kontrolného úradu Slovenskej republiky (ďalej len „NKÚ“) a Úradu pre verejné obstarávanie (ďalej len „ÚVO“) k problematike verejného obstarávania mali členovia SR FNPŠ k dispozícii v rámci materiálov predložených k tomuto bodu programu. Ďalej generálna riaditeľka kancelárie Fondu na podporu športu p. Renata Munková uviedla, že ku dňu 14.04.2022 obdržala kancelária Fondu na podporu športu žiadosti dvoch subjektov týkajúce sa navýšenia príspevku z dôvodu nárastu cien materiálov a prác navyše, a to v prípade žiadosti č. 187 (Obec Čierne) a žiadosti č. 178 (Obec Domaniža). Zároveň členom SR FNPŠ pripomenula, že o obdobných prípadoch žiadostí o navýšenie príspevku na projekt podpory športu Fond na podporu športu rozhodoval už formou hlasovania per rollam SR FNPŠ č. 1/2022, kde uznesením SR FNPŠ rozhodla a uvedeným žiadostiam nevyhovela. Z uvedeného dôvodu kancelária Fondu na podporu športu odporučila postupovať v uvedených prípadoch obdobne, aby nevznikali neodôvodnené rozdiely. Následne členov SR FNPŠ informovala o stave **vyúčtovania tranží v rámci výzvy č. 2020/001 medzi 23.03.2022 do 14.04.2022**. Prostredníctvom registračného systému fnps.egrant.sk a následne poštou boli doručené ďalšie priebežné vyúčtovania. Vyplatené tranže boli nasledovné:

Prvá tranža – sedem (7) úhrad spolu vo výške 364.930,81 EUR, z toho:

- **obec Pavlovce nad Uhom** – 30.324,56 EUR
- **mesto Spišská Belá** – 46.050,- EUR
- **mesto Kežmarok** – 51.102,75 EUR
- **mesto Nemšová** – 21.888,- EUR
- **mesto Martin** – 178.702,10 EUR
- **obec Hradište pod Vrátnom** – 15.863,40 EUR
- **ŠPORT-MLÁDEŽ PRE BUDÚCNOSŤ o.z.** – 21.000,- EUR

Druhá tranža – sedem (7) úhrad spolu vo výške 519.687,22 EUR, z toho:

- **obec Horné Srnie** – 189.720,- EUR
- **BBSPORT Banská Bystrica** – 37.545,60 EUR
- **mesto Žilina** – 44.189,44 EUR
- **mesto Dolný Kubín** – 100.664 ,88 EUR
- **mesto Sabinov** – 22.017,30 EUR
- **obec Oravská Jasenica** – 79.500,- EUR
- **mesto Spišská Belá** – 46.050,- EUR

Ďalej uviedla, že aktuálne prebieha finančná kontrola na poskytnutie prvej, druhej alebo tretej tranže u prijímateľov:

- **mesto Žilina** – 44.189,44 EUR (tretia tranža)
- **obec Pavlovce nad Uhom** – 30.324,56 EUR (druhá tranža)
- **obec Hradište pod Vrátnom** – 15.863,40 EUR (druhá tranža)
- **mesto Sereď** – 23.374,04 EUR (druhá tranža)
- **obec Bytča** – 214.272,- EUR (druhá tranža)
- **obec Kajal** - 16.051,19 EUR (prvá tranža)
- **obec Močenok** – 19.075,77 EUR (prvá tranža)

Ku dňu 14.04.2022 bolo vyplatených spolu 2.038.736,74 EUR na prvú tranžu pre 25 prijímateľov, 6 prijímateľov malo vyplatenú druhú tranžu vo výške 534.899,25 EUR, čo celkovo predstavovalo spolu 2.573.635,99 EUR.

Ku dňu 14.04.2022 kancelária Fondu na podporu športu eviduje **úsporu finančných prostriedkov** vyčlenených v rámci výzvy 2020/001 v hodnote 1.382.339,37 EUR. Úspora je spôsobená znižovaním hodnoty projektov na základe výsledkov verejného obstarávania, a taktiež zmenou rozhodnutí o poskytnutí finančných príspevkov na rozhodnutia o neposkytnutí finančných príspevkov z dôvodu nesplnenia podmienok výzvy, o čom bolo naposledy rozhodnuté na 28. zasadnutí SR FNPŠ. Zoznam subjektov, pri ktorých prichádza do úvahy úspora je uvedená v nasledujúcej tabuľke.

č.	prijímateľ	schválený príspevok	finálny príspevok	rozdiel	poznámka
107	Telovýchovná jednota Rapid Bratislava	155 000,00 €	0,00 €	155 000,00 €	ODSTÚPENIE
71	Trenčiansky samosprávny kraj	509 238,00 €	355 648,25 €	153 589,75 €	DODATOK 1
144	Telovýchovná jednota AC Nitra	399 180,00 €	297 599,40 €	101 580,60 €	DODATOK 1
15	Mesto Trnava	398 522,76 €	302 631,60 €	95 891,16 €	DODATOK 1
156	Mesto Hanušovce nad Topľou	93 241,94 €	0,00 €	93 241,94 €	NESPLNENIE PODMIENOK
74	Mesto Žilina	237 662,09 €	147 298,12 €	90 363,97 €	DODATOK 1
96	Obec Terňa	399 701,04 €	317 105,05 €	82 595,99 €	DODATOK 1
62	Mesto Dolný Kubín	412 024,00 €	335 549,61 €	76 474,39 €	DODATOK 1
113	Mesto Nitra	62 832,00 €	0,00 €	62 832,00 €	NESPLNENIE PODMIENOK
21	Mesto Krupina	321 567,50 €	260 928,50 €	60 639,00 €	DODATOK 1
24	Mesto Levoča	56 863,00 €	0,00 €	56 863,00 €	NESPLNENIE PODMIENOK
169	Mesto Michalovce	51 278,94 €	0,00 €	51 278,94 €	NESPLNENIE PODMIENOK
3	Mesto Brezno	241 832,49 €	191 264,07 €	50 568,42 €	DODATOK 1
27	Hlavné mesto Slovenskej republiky Bratislava	101 107,00 €	59 613,48 €	41 493,52 €	DODATOK 1
171	Mesto Veľký Šariš	145 478,78 €	107 787,43 €	37 691,35 €	DODATOK 1
67	Obec Vysoká nad Kysucou	309 574,96 €	280 274,46 €	29 300,50 €	DODATOK 1
18	Obec Vavrečka	117 249,00 €	95 946,00 €	21 303,00 €	DODATOK 1
143	Mesto Krompachy	115 000,00 €	93 809,42 €	21 190,58 €	DODATOK 1
135	Mesto Stropkov	72 500,00 €	53 931,31 €	18 568,69 €	DODATOK 1
123	Obec Raslavice	228 710,00 €	210 840,83 €	17 869,17 €	DODATOK 1
75	Mesto Rajec	72 000,00 €	58 798,65 €	13 201,35 €	DODATOK 1
187	Obec Čierne	625 000,00 €	615 600,00 €	9 400,00 €	DODATOK 1
119	Obec Hviezdoslavov	90 847,00 €	82 032,94 €	8 814,06 €	DODATOK 1
122	Mesto Čadca	107 693,54 €	99 022,38 €	8 671,16 €	DODATOK 1
178	Obec Domaniža	148 875,00 €	141 005,76 €	7 869,24 €	DODATOK 1
35	Mestská časť Bratislava - Rača	387 325,00 €	381 047,00 €	6 278,00 €	DODATOK 1

68	Mesto Kežmarok	175 486,12 €	170 342,50 €	5 143,62 €	DODATOK 1
17	Obec Nedožery - Brezany	89 793,60 €	88 068,80 €	1 724,80 €	DODATOK 1
20	Obec Pavlovce nad Uhom	101 081,85 €	100 165,39 €	916,46 €	DODATOK 1
41	Mesto Spišské Vlachy	103 547,46 €	102 781,54 €	765,92 €	DODATOK 1
42	Mesto Hriňová	175 598,00 €	175 066,00 €	532,00 €	DODATOK 1
19	Obec Vydrany	109 236,41 €	108 856,84 €	379,57 €	DODATOK 1
85	Obec Pečovská Nová Ves	50 608,67 €	50 358,69 €	249,98 €	DODATOK 1
112	Obec Omšenie	59 000,00 €	58 942,76 €	57,24 €	DODATOK 1
56	Obec Habovka	383 653,00 €	383 653,00 €	0,00 €	NEUKONČENÉ VO
69	Mesto Lučenec	1 500 000,00 €	1 500 000,00 €	0,00 €	NEUKONČENÉ VO
137	Obec Liptovská Teplička	765 717,00 €	765 717,00 €	0,00 €	NEUKONČENÉ VO
152	Mesto Svidník	299 000,00 €	299 000,00 €	0,00 €	NEUKONČENÉ VO
194	TENISOVÁ AKADÉMIA EDMUND PAVLÍK BANSKÁ BYSTRICA, o. z.	54 150,00 €	54 150,00 €	0,00 €	NEUKONČENÉ VO
195	Telovýchovná jednota Slávia Technická univerzita Zvolen	133 748,00 €	133 748,00 €	0,00 €	NEUKONČENÉ VO

Slovo si vzal predseda SR FNPŠ p. Ladislav Križan a krátko sa vyjadril k predloženým žiadostiam o navýšenie príspevku na projekt podpory športu v rámci výzvy č. 2020/001. Členom SR FNPŠ pripomenul, že už v minulosti SR FNPŠ rozhodla o nenavýšení príspevku na projekt podpory športu, nakoľko suma alokovaná na výzvu č. 2020/001 bola uznesením SR FNPŠ č. 6/8/2021 prijatým dňa 09.07.2021 vyčerpaná. V prípade predložených žiadostí o navýšenie príspevku na projekt podpory športu tak navrhuje postupovať obdobným spôsobom, aby v rovnakých, resp. obdobných prípadoch nevznikali neodôvodnené rozdiely.

Nakoľko po vzájomnej diskusii neboli žiadne ďalšie otázky k predmetnému bodu programu zo strany členov SR FNPŠ, predseda SR FNPŠ navrhol hlasovať o predmetnom bode programu.

Správna rada FNPŠ hlasovala o nasledovnom návrhu uznesenia:

Uznesenie č. 4/4/2022

1. Správna rada Fondu na podporu športu berie na vedomie informáciu od generálnej riaditeľky kancelárie Fondu na podporu športu o aktuálnom stave a priebehu konkrétnych projektov v rámci výzvy na predkladanie žiadostí o poskytnutie príspevku v rámci programu „Výstavba, rekonštrukcia a modernizácia športovej infraštruktúry“ č. 2020/001.

2. Správna rada Fondu na podporu športu berie na vedomie žiadosti obce Domaniža (žiadosť č. 178) a obce Čierne (žiadosť č. 187) o navýšenie príspevku na projekt podpory športu v rámci výzvy na predkladanie žiadostí o poskytnutie príspevku v rámci programu „Výstavba, rekonštrukcia a modernizácia športovej infraštruktúry“ č. 2020/001 a schvaľuje nenavýšiť príspevok na projekt podpory športu.

Hlasovanie o návrhu:

Prítomní: 11

Za: 11

Proti: 0

Zdržali sa hlasovania: 0

Uznesenie bolo prijaté jednomyseľne.

5. PROGRAM MIMORIADNEJ PODPORY PRE PREVÁDZKOVATEĽOV ŠPORTOVO-INFRAŠTRUKTÚRNYCH PREVÁDZOK VZHĽADOM NA SCHÉMU POMOCI SCHVÁLENÚ PROTIMONOPOLNÝM ÚRADOM SLOVENSKEJ REPUBLIKY (PMÚ SR) – SCHVAĽOVANIE NÁVRHU VÝZVY

Bod programu uviedol predseda SR FNPŠ p. Ladislav Križan a na úvod uviedol, že v rámci podkladov k bodu programu bol členom SR FNPŠ predložený návrh dodatku č. 1 k schéme minimálnej pomoci na podporu podnikov prevádzkujúcich športovú infraštruktúru v súvislosti s vypuknutím ochorenia COVID-19 - DM 4/2022 a návrh výzvy na predkladanie žiadostí o poskytnutie mimoriadnej podpory pre podniky prevádzkujúce športovú infraštruktúru č. 2022/001 (ďalej len „výzva č. 2022/001"). Následne odovzdal slovo generálnej riaditeľke kancelárie Fondu na podporu športu p. Renate Munkovej, ktorá informovala prítomných predovšetkým o vykonaní základnej finančnej kontroly k účelovo určeným finančným prostriedkom vo výške 6,5 mil. EUR poskytnutým MŠVVŠ SR na účely poskytnutia mimoriadnej pomoci na zmiernenie dopadov obmedzení spôsobených pandémiou COVID-19 na prevádzkovateľov športovej infraštruktúry na základe osobitnej výzvy podľa § 20a ods. 2 zákona o fonde v zmysle zmluvy o poskytnutí príspevku na mimoriadnu podporu v športe zo dňa 12.08.2021.

Následne o slovo požiadal generálny riaditeľ sekcie športu MŠVVŠ SR a člen DR FNPŠ p. Peter Dedík a doplnil, že dňa 20.04.2022 bola na základe zmluvy o poskytnutí príspevku na mimoriadnu podporu v športe zo dňa 12.08.2021 Fondom na podporu športu vyúčtovaná časť finančných prostriedkov určená pre profesionálne športové kluby použité na základe výzvy na predkladanie žiadostí o poskytnutie mimoriadnej podpory pre profesionálne športové kluby č. 2021/003 vo výške 3 mil. EUR z celkového balíka 9,5 mil. EUR určená na účely poskytnutia mimoriadnej pomoci na zmiernenie dopadov obmedzení spôsobených pandémiou COVID-19. Následne predniesol možnosti ďalšieho procesného postupu týkajúceho sa použitia finančných prostriedkov účelovo určených pre prevádzkovateľov vo výške 6,5 mil. EUR poskytnutých v zmysle už spomínanej zmluvy o poskytnutí príspevku na mimoriadnu podporu v športe zo dňa 12.08.2021.

Následne v rámci tohto bodu programu prebehla medzi členmi SR FNPŠ vzájomná diskusia, ktorá sa týkala určenia výšky finančných prostriedkov alokovaných na výzvu č. 2022/001. V predmetnej veci predložil prvotný návrh člen SR FNPŠ p. Ivan Greguška a navrhol alokovať sumu vo výške 10 mil. EUR, pričom svoj návrh členom SR FNPŠ zdôvodnil.

O slovo požiadal tiež člen SR FNPŠ p. Michal Varmus a podporil návrh alokovať vyššiu sumu na výzvu č. 2022/001, keďže takýmto spôsobom by sa zabezpečila efektívnejšia a širšia pomoc pre prevádzkovateľov športovej infraštruktúry. Následne ho krátko doplnil opäť člen SR FNPŠ p. Ivan Greguška a uviedol, že takýmto spôsobom by sa zabezpečilo poskytnutie pomoci pre prevádzkovateľov športovej infraštruktúry aj so situáciou spojenou s aktuálnym nárastom cien energií.

O slovo požiadal člen SR FNPŠ p. Gábor Asványi a v rámci diskusie predniesol návrh pohybovať sa v rozmedzí 6,5 mil. EUR – 10 mil. EUR, keďže Fond na podporu športu nedisponuje predbežnými dátami týkajúcimi sa objemu využitia pomoci a možnosťami čerpania mimoriadnej podpory zo strany potenciálnych žiadateľov prostredníctvom tejto výzvy.

O slovo požiadal aj člen SR FNPŠ p. Dušan Šaradín, ktorý podporil návrh svojho predrečníka a uviedol, že v danom prípade navrhuje sumu alokovanú na výzvu č. 2022/001 vo výške 8 mil. EUR, keďže vzhľadom na časový odstup je náročné predpokladať „silu" čerpania alokácie v zmysle výzvy č. 2022/001 zo strany prevádzkovateľov a radšej ponechať finančné prostriedky na navýšenie alokácie v rámci výzvy č. 2021/004 na podporu infraštruktúrnych projektov.

K uvedenému sa vyjadril aj člen SR FNPŠ p. Lukáš Pitek a uviedol, že pre neho je dôležité nájsť vhodný argument pri stanovení výšky v prípade navýšenia finančných prostriedkov na športovú infraštruktúru, pretože bude určite dopyt po tom, prečo sa suma navýšila v takej a nie v inej výške. Podľa jeho názoru je lepšie ísť do nevyhnutného minima v prípade výzvy č. 2022/001, a to alokovať sumu na výzvu vo výške 6,5 mil. EUR a následne prípadne navýšiť túto sumu vzhľadom počet predložených žiadostí.

O slovo požiadal podpredseda SR FNPŠ p. Jaroslav Rybánsky a doplnil člena SR FNPŠ p. Lukáša Piteka, aby sa týmto nevytvorilo akýsi režim, že sa bude neustále posúvať hranica podporených projektov bez zadefinovania hranice a dôvodu, na čo vplýva práve nesystematické navyšovanie alokovanej sumy na výzvu, ktorá bola pôvodne

vyhlásená na istú alokovanú sumu. Nijako to však nemení postoj na tom, že vníma pozitívne hľadať finančné prostriedky na podporu, čo najväčšieho množstva projektov.

Na uvedené zareagoval aj člen SR FNPŠ p. Branislav Tréger, ktorý ako silný argument na podporu čo najvyššieho možného navýšenia alokovanej sumy finančných prostriedkov vníma aktuálne nepriaznivú situáciu spojenú s nárastom inflácie. Inflačné tlaky sú silné a podľa jeho názoru, čím skôr budú poskytnuté finančné prostriedky, tým skôr sa uskutočnia projekty bez akýchkoľvek rizík.

Na uvedené príspevky zareagoval opäť generálny riaditeľ sekcie športu MŠVVŠ SR a člen DR FNPŠ p. Peter Dedík a uviedol, že inak vníma princíp navýšenia alokovanej sumy finančných prostriedkov v prípade výzvy č. 2022/001 oproti navýšeniu v rámci výzvy 2021/004. Podľa jeho názoru je rozdiel predovšetkým v tom, že v prípade výzvy č. 2022/001 má každý žiadateľ, ktorý splní podmienky výzvy, nárok na mimoriadnu pomoc. Rovnako navýšenie alokovanej sumy na výzvu č. 2022/001 sa bude týkať všetkých generálne bez určenia hranice poskytnutia. V prípade navýšenia alokovanej sumy finančných prostriedkov v rámci výzvy č. 2021/004 to však nevníma ako úplne šťastné a transparentné riešenie navyšovať sumu následne po vyhodnotení jednotlivých žiadostí, čo deklaroval už pri navyšovaní finančných prostriedkov v rámci infraštruktúrnej výzvy č. 2020/001. Navýšenie alokovanej sumy finančných prostriedkov takýmto spôsobom nenapĺňa úplne ten princíp, na akom by od začiatku mala infraštruktúrna výzva stavať.

Na uvedené reagoval člen SR FNPŠ p. Miroslav Dráb a uviedol, že súhlasí s jeho názorom, avšak o vyhodnotených projektoch predložených odbornou komisiou „Športová infraštruktúra“ a poskytnutí, resp. neposkytnutí príspevku na projekt podpory športu rozhoduje SR FNPŠ. V rámci tohto poukázal na zákonné ustanovenie, že ak sa SR FNPŠ pri rozhodovacom procese odchýli od odporúčania odbornej komisie je povinná svoje rozhodnutie zdôvodniť.

Následne generálny riaditeľ sekcie športu MŠVVŠ SR a člen DR FNPŠ p. Peter Dedík doplnil, že podľa jeho názoru je transparentnejšie rozhodnúť o alokovaní vyššej sumy finančných prostriedkov na výzvu a stanoviť si hranicu, že sa podporia projekty do stanoveného počtu bodov aj za predpokladu, že sa nepoužije celá suma finančných prostriedkov alokovaná na predmetnú výzvu.

Ďalej reagoval opäť člen SR FNPŠ p. Branislav Tréger a poznamenal, že ide o dobrý postreh v prípade aktuálnej situácie, keďže tá nie je v súčasnosti priaznivá. Na druhej strane je pravda, že v prípade navýšenia alokovanej sumy pred samotným rozhodnutím SR FNPŠ po odporúčaní odbornej komisie vzniká problém predvídateľnosti, koho možno podporiť.

Po následnej diskusii členov SR FNPŠ predseda SR FNPŠ p. Ladislav Križan uviedol, že aj na základe predchádzajúceho stretnutia na úrovni MŠVVŠ SR, kde diskutoval s ministrom školstva aj o téme navýšenia alokácie s odporúčaním čerpať finančné prostriedky v čo najvyššej možnej miere, navrhol podporiť čo najviac projektov. Podľa jeho názoru je úlohou Fondu na podporu športu transparentne, zákonne a hospodárne čo najrýchlejšie posunúť finančné prostriedky z miesta A do miesta B, aby naplnili účel, na ktorý boli určené.

Na základe rozsiahlej vzájomnej diskusie členov SR FNPŠ predseda SR FNPŠ p. Ladislav Križan predložil návrh výšky alokovanej sumy na výzvu č. 2022/001, pričom sa členovia SR FNPŠ zhodli na alokovaní sumy finančných prostriedkov na výzvu č. 2022/001 vo výške 8 mil. EUR.

V rámci schvaľovania návrhu výzvy č. 2022/001 predseda SR FNPŠ p. Ladislav Križan predniesol do pléna návrh na diskusiu k maximálnej možnej výške mimoriadnej podpory pre jednotlivú športovú infraštruktúru. K uvedenému sa krátko vyjadril člen SR FNPŠ p. Ivan Greguška a uviedol, že sa nebráni tomu prípadne doplniť do návrhu výzvy č. 2022/001 spomínané maximálne limity s odvolaním sa na pôvodný návrh výzvy č. 2022/001, ktorá upravovala limity pre jednotlivú športovú infraštruktúru. V prípade zimných štadiónov to bol pôvodne limit mimoriadnej podpory do 150-tisíc EUR, športová hala do 70-tisíc EUR a nafukovacie haly 25-tisíc EUR.

Po následnej diskusii členov SR FNPŠ bola všeobecná zhoda na tom, nezavádzať spomínané limity pre konkrétnu športovú infraštruktúru v prípade výzvy č. 2022/001.

Členovia SR FNPŠ si následne prešli jednotlivé zásadné body predloženého návrhu výzvy č. 2022/001. Zásadnou pripomienkou predloženého návrhu výzvy č. 2022/001 bolo doplnenie bodu 3 – oprávnený žiadateľ o občianske

združenia. Na základe prednesenej pripomienky o doplnenie bude však potrebné predložiť návrh dodatku k schéme minimálnej pomoci na podporu podnikov prevádzkujúcich športovú infraštruktúru v súvislosti s vypuknutím ochorenia COVID-19 - DM 4/2022 (ďalej len „schéma“). Na základe diskusie členovia SR FNPŠ dospeli k záveru schváliť dodatok k schéme a schváliť návrh výzvy č. 2022/001 s pripomienkami vznesenými na zasadnutí.

Následne o slovo požiadal člen SR FNPŠ p. Lukáš Pitek a predniesol návrh počkať so schvaľovaním návrhu výzvy č. 2022/001 po odsúhlasení dodatku č. 1 k schéme a schváliť výzvu č. 2022/001 už aj s týmto dodatkom, aby bola výzva pre žiadateľov zrozumiteľnejšia. Rovnako opätovne vzniesol pripomienku, že predložený návrh výzvy č. 2022/001 podľa jeho názoru úplne nekorešponduje v prípade oprávnených žiadateľov so schválenou schémou, a preto stále zotrváva na názore ich rozšírenia a ponechanie tak širších možností pre žiadateľov. Na uvedené krátko zareagoval predseda SR FNPŠ p. Ladislav Križan a vysvetlil zámer predkladaného návrhu oprávnených žiadateľov v rámci výzvy č. 2022/001.

Následne po vzájomnej diskusii členov SR FNPŠ a kancelárie Fondu na podporu športu bol predložený návrh na zverejnenie výzvy č. 2022/001 dňa 29.04.2022 a začiatok na predkladanie žiadostí prostredníctvom elektronického registračného systému fnps.egrant.sk bol stanovený na 15.05.2022 s lehotou na prekladanie žiadostí na 15 kalendárnych dní.

Posledným bodom diskusie k predloženému návrhu výzvy č. 2022/001 bolo oprávnenie poskytovateľa mimoriadnej podpory prípadne alikvotne krátiť finančný príspevok za predpokladu, že požiadavky žiadateľov presiahnu alokovanú sumu finančných prostriedkov na výzvu č. 2022/001. Na uvedenom bode sa členovia SR FNPŠ zhodli a s predmetným oprávnením súhlasili.

Na záver o slovo požiadal podpredseda SR FNPŠ p. Jaroslav Rybánsky a predniesol iba technickú otázku k navrhovanej 15 dňovej lehote na predkladanie žiadostí v rámci výzvy č. 2022/001, či bude lehota pre žiadateľov dostatočná s poukazom na reakciu už spomínaných občianskych združení. Na uvedené krátko reagoval predseda SR FNPŠ p. Ladislav Križan a uviedol, že v nevyhnutnom prípade bude predložený návrh na predĺženie lehoty na predkladanie žiadostí v rámci výzvy č. 2022/001 na nasledujúcom zasadnutí SR FNPŠ, ktoré je naplánované na 1. polovicu mája 2022.

Nakoľko po vzájomnej diskusii neboli žiadne ďalšie otázky k predmetnému bodu programu zo strany členov SR FNPŠ, predseda SR FNPŠ navrhol hlasovať o predmetnom bode programu.

Správna rada FNPŠ hlasovala o nasledovnom návrhu uznesenia:

Uznesenie č. 5/4/2022

1. Správna rada Fondu na podporu športu schvaľuje dodatok č. 1 k schéme minimálnej pomoci na podporu podnikov prevádzkujúcich športovú infraštruktúru v súvislosti s vypuknutím ochorenia COVID-19 - DM 4/2022.

2. Správna rada Fondu na podporu športu schvaľuje alokáciu finančných prostriedkov na výzvu na predkladanie žiadostí o poskytnutie mimoriadnej podpory pre podniky prevádzkujúce športovú infraštruktúru č. 2022/001 vo výške 8 mil. EUR.

3. Správna rada Fondu na podporu športu schvaľuje návrh výzvy na predkladanie žiadostí o poskytnutie mimoriadnej podpory pre podniky prevádzkujúce športovú infraštruktúru č. 2022/001 s pripomienkami.

Hlasovanie o návrhu:

Prítomní: 11

Za: 10

Proti: 0

Zdržali sa hlasovania: 1 (Pitek)

Uznesenie bolo prijaté jednomyseľne.

6. ŠPORTOVÁ INFRAŠTRUKTÚRA NA ÚZEMÍ MESTA NITRA - HISTÓRIA, STAV A PERSPEKTÍVY PREDSTAVENÉ PRIMÁTOROM MESTA NITRA A JEHO TÍMOM

Predseda SR FNPŠ p. Ladislav Križan otvoril predmetný bod programu a privítal zástupcov mesta Nitra, a to konkrétne primátora mesta Nitra p. Mareka Hattasa, viceprimátora mesta Nitra p. Daniela Balka a projektového manažéra mesta Nitra p. Vladimíra Ballaya.

Na úvod sa prítomným prihovoril primátor mesta Nitra p. Marekovi Hattasovi. Ďalej srdečne privítal všetkých členov SR FNPŠ, že zavítali do mesta Nitra a ocenil spôsob konania zasadnutí SR FNPŠ formou výjazdov do miest a obcí na Slovensku, keďže takto si členovia SR FNPŠ lepšie zmapujú stav jednotlivých športovísk a samotnú problematiku športovej infraštruktúry na Slovensku. Následne odovzdal slovo viceprimátorovi mesta Nitra p. Danielovi Balkovi, ktorý členom SR FNPŠ odprezentoval projekty mesta Nitra jeho históriu, stav a perspektívu budovania a využitia.

Viceprimátor mesta Nitra p. Daniel Balko uviedol, že niektoré športoviská si spoločne prešli včera pred samotným zasadnutím v rámci plánovanej obhliadky športovísk v meste Nitra. Športoviská mesta Nitra z pohľadu vlastníctva a ich správy možno rozdeliť do troch skupín, a to športová infraštruktúra vo vlastníctve Službyt Nitra, s.r.o., na základe komisionárskej zmluvy s mestom Nitra, športová infraštruktúra vo vlastníctve Nitrianska investičná, s.r.o., na základe majetkového vlastníctva a športová infraštruktúra v správe základných škôl ako samostatných právnických subjektov. Medzi športoviská v správe obchodnej spoločnosti Službyt Nitra, s.r.o., kde jediným spoločníkom je mesto Nitra, patria najmä mestský kúpeľ a letné kúpalisko, športová hala na Klokočine, zimný štadión s vedľajšou ľadovou plochou, tenisový areál na Chrenovej ul., tri (3) samostatné futbalové ihriská (Janikovce, Krškany, Kynek) a šesť (6) multifunkčných ihrísk. Obchodná spoločnosť Nitrianska investičná, s.r.o., kde rovnako je jediným spoločníkom mesto Nitra, spravuje futbalový areál na Sihoti (FC Nitra), futbalový areál na Čermáni (Čermánsky futbalový klub Nitra), zápasnícku halu Júliusa Strnisku a tenisové kurty vo futbalovom areáli na Sihoti. V prípade športovísk, ktoré sú v správe základných škôl, ide o celkovo 21 telocviční, tri (3) futbalové ihriská, dve (2) vonkajšie hokejbalové ihriská, 10 multifunkčných ihrísk, päť (5) bežeckých oválov, dve (2) tenisové ihriská, dve (2) volejbalové ihriská, jedno (1) basketbalové ihrisko, jednu (1) herňu na stolný tenis a jedno (1) minigolfové ihrisko. Následne predstavil najväčšie problémy z pohľadu mesta Nitra. Prvým významným problémom mesta je dlhodobý investičný dlh, ktorý spôsobuje každoročná potreba sanácie a nevyhnutných opráv jednotlivých športovísk. Druhým problémom je zložitá štruktúra správy športovísk mesta Nitra, ktorá ako už bolo uvedené je zverená do správy obchodných spoločností Službyt Nitra, s.r.o., a Nitrianska investičná, s.r.o. Posledný tretí problém vidí mesto predovšetkým v absencii vhodných projektových výziev, a to nie len zo strany štátu, ale aj Európskej únie prostredníctvom eurofondových výziev. Následne predstavil najväčšie investície mesta Nitra do športovej infraštruktúry za posledných 10 rokov. V rámci projektu Nitra mesto športu v roku 2018 boli zabezpečené nové povrchy v tenisovom areáli na Chrenovej vonku a rovnako aj v halách, nový povrch prírodného trávnika a umelý trávnik na Čermáni a nové tribúny a trávnik na hlavnom futbalovom ihrisku na Sihoti. V období rokov 2019 – 2022 bola vybudovaná nová telocvičňa na Hlbokej ul., zmodernizované technológie a gastrozóna na kúpalisku a zrekonštruovaná zápasnícka hala Júliusa Strniska 2022. Následne členom SR FNPŠ v číselnom vyjadrení po jednotlivých položkách predstavil náklady mesta Nitra na správu jednotlivých športovísk. V prípade Službyt Nitra, s.r.o., náklady na správu športovísk za rok 2021 predstavovali celkovo sumu vo výške 1.481.000,- EUR, pričom príjmy spolu (vstupné a prenájom) boli iba vo výške 283.000,- EUR. Ďalej odprezentoval výšku jednotlivých dotácií mesta Nitra na športovú činnosť v roku 2021 a schému jej podpory, pričom podpora strategických športov bola vo výške 370.000,- EUR, podpora ostatných športov vo výške 203.227,- EUR, podpora znevýhodnených športovcov vo výške 5.000,- EUR a podpora športového vybavenia vo výške 15.000,- EUR. Mesto Nitra rovnako poskytuje dotáciu na prenájom rolby pre HK Nitra vo výške 23.300,- EUR. Celková výška poskytnutých finančných prostriedkov na športovú činnosť v rámci mesta Nitra predstavuje spolu sumu vo výške 616.527,- EUR. Vzhľadom na to, že sa hokejový klub HK Nitra stará o prevádzku mestského zimného štadióna

v Nitre, spolupodieľa sa mesto finančne na základe zmluvy o prevádzke zimného štadiónu HK Nitra na prevádzke sumou vo výške 150.000,- EUR.

Následne viceprimátor mesta Nitra p. Daniel Balko v druhej časti prezentácie všetkým prítomným predstavil **plánované projektové zámery športových objektov v meste Nitra**. Prvým investičným zámerom mesta Nitra, ktorý bol odprezentovaný bola **Aréna netradičných športov**.

Miesto realizácie projektu sa nachádza v areáli základnej školy Kráľa Svätopluka, Drážovská cesta 5 v Nitre. Žiadateľom je základná škola Kráľa Svätopluka a partnerom projektu HBK NITRIANSKI RYTIERI, o.z. Odhadované celkové náklady projektu sú vo výške 500.000 EUR. Predpokladaný termín realizácie projektu je plánovaný na obdobie rokov 2023 – 2024. Následne krátko opísal predkladaný projekt a uviedol, že využívanie tamojších ihrísk aktuálne výrazne limituje počasie. V prípade daždivého počasia je plastový povrch ihriska klzký, čo znižuje komfort hry a zároveň zvyšuje riziko zranenia hráčov. V zimnom období je klub nútený využívať na tréningy školskú telocvičňu. Zámerom projektu je preto prekrytie oboch ihrísk, dobudovanie hokejbalového zázemia a infraštruktúry tak, aby novovzniknutá hala umožňovala celoročné športovanie. Projekt zahŕňa najmä prekrytie dvoch hokejbalových ihrísk a kontajnerového zázemia, úprava spevnenej plochy pod tribúnami, dobudovanie tribún pre divákov, výmenu mantinelov na veľkom ihrisku, výmenu siete za bránami za plexisklá. Vonkajšie rozmery prekrytia 87 m x 38 m, v. 10 m. Aréna netradičných športov by poskytla vhodné podmienky nielen pre hokejbal, ale aj ďalšie športy v Nitre ako je hokej, florbal, inline a ďalšie. Počas školského vyučovania by slúžila aj potrebám základnej školy. Žiaci by v nej mohli športovať v rámci hodín telesnej výchovy alebo školskej družiny. Druhým predstaveným športovým projektom mesta Nitra bolo **Centrum športu NSK**.

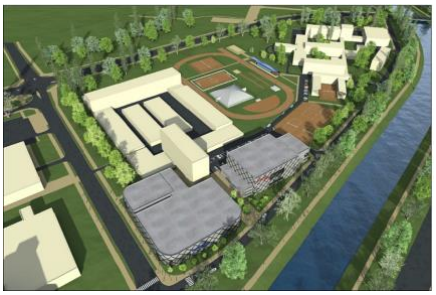

Miestom realizácie projektu Centra športu NSK je areál spojenej školy na Slančíkovej 2 v Nitre. Investorom je Úrad Nitrianskeho samosprávneho kraja (ďalej len „NSK“) a partnerom projektu sú Slovenský zväz ľadového hokeja (ďalej len „SZĽH“) a Slovenský atletický zväz. Odhadované celkové náklady projektu sú vo výške 11.880.000,00 EUR. Predpokladaný termín realizácie projektu je stanovený na roky 2022 – 2025. Prioritou NSK v oblasti športu v rámci projektových zámerov v zriaďovateľskej pôsobnosti NSK pre oblasť športu do PHRSR/IÚS NSK do roku 2030 je vybudovať toto centrum. Zámerom projektu je vytvoriť podmienky na športovú prípravu talentovaných žiakov nitrianskeho kraja na športovej škole, ktorá je súčasťou spojenej školy na Slančíkovej ulici s cieľom prípravy žiakov na športovú reprezentáciu. Centrum športu NSK má vytvoriť podmienky aj na vykonávanie športu pre všetkých so zameraním na mládež a zdravotne znevýhodnených športovcov. Výstavba „Centra športu NSK“ by mala prebiehať v troch (3) etapách a priebežne sa vypracovávajú projektové dokumentácie. Jednotlivé etapy sú

rozdelené nasledovne: 1. etapa: Atletický štadión (400 m tartanový oval so 6 dráhami spĺňajúce podmienky IIHF), 2. etapa: Športová hala spĺňajúca medzinárodné kritériá pre loptové hry a modernú gymnastiku a 3. etapa: zimný štadión s hľadiskom pre 300 divákov a ľadovou plochou pre krasokorčuľovanie a ľadový hokej. Tretím projektom mesta Nitra bolo **Čermáňsky futbalový klub Nitra**, kde bola vypracovaná projektová dokumentácia, vyhlásené verejné obstarávanie na zhotoviteľa stavebných prác a podaná žiadosť na Fond na podporu športu o príspevok na projekt podpory športu v rámci výzvy č. 2021/004.

Miestom realizácie projektu je Golianova 620/70 Nitra. Žiadateľ o príspevok na projekt podpory športu v rámci výzvy č. 2021/004 je Čermáňsky futbalový klub Nitra, o.z., a partner projektu je mesto Nitra. Odhadované celkové náklady projektu sú vo výške 422.125,72 EUR. Predpokladaný termín realizácie projektu je v roku 2022. Potenciál predmetného projektu spočíva nielen v realizácii a oprave havarijného stavu budovy, ale aj zvýšení kapacít na trénovanie. Nové šatne, nová telocvičňa, nové sociálne zariadenia a sprchy, to všetko pritiahne zvýšený záujem o šport v meste a záujem celej komunity ľudí o areál. Vznikne možnosť využívať priestory i počas prázdnin vďaka kempom a táborom, možnosť organizovať lokálne turnaje, ktoré má mesto Nitra v pláne a v momentálnej situácii to podmienky kvôli havarijnému stavu nedovoľujú. Tréningy a organizácia tréningových sústredení, organizácia možných medzinárodných turnajov najmä pre futbalové družstvá by sa výrazne zlepšila a zjednodušila. Potenciál tohto projektu a celkový športový prínos pre celú spoločnosť mesta Nitra a ľudí z okolia je veľmi veľký a pomohol by priviesť k športu ďalšie talenty a mládež. Štvrtým projektom mesta Nitra v poradí bol projekt nového zimného štadióna **Nitra aréna.**

Miesto realizácie projektu je areál zimného štadióna na Jesenského ulici. Žiadateľ a investorom projektu je hokejový klub HK Nitra, s.r.o., so sídlom Jesenského 2, Nitra a mesto Nitra. Partnermi projektu sú zároveň HK Nitra Kraso, Kraso klub mesta Nitra, MMHK Nitra. Odhadované celkové náklady projektu sú vo výške 35.000.000,- EUR. Predpokladaný termín realizácie je stanovený na obdobie rokov 2025-2035. Výstavba novej hokejovej haly sa predpokladá na mieste vedľajšej ľadovej plochy. Hlavná ľadová plocha by ostala ako tréningová plocha využiteľná mládežou, verejnosťou a inými športovými klubmi. Nová hokejová hala by bola multifunkčnou halou, ktorá by slúžila nielen na športové, ale aj na kultúrne účely. V súčasnosti je Nitra aréna v stave, že nie je efektívne do nej investovať veľké zdroje finančných prostriedkov, nakoľko sa budú opravovať znova časti, ktoré nespĺňajú súčasné technické parametre a trendy súčasnosti. Projekt je aktuálne v stave vizualizácie a vypracovaní štúdie na projektovú dokumentáciu.

V poradí piatym projektom predstaveným zástupcami mesta bol projekt **rekonštrukcie bazéna v Centre univerzitného športu SPU v Nitre.** Miestom realizácie projektu je ŠD Mladosť, blok D, ul. Československej armády 1 v Nitre. Investorom projektu je Slovenská poľnohospodárska univerzita v Nitre a odhadované celkové náklady projektu sú vo výške 1.252.237,- EUR. Predpokladaný termín realizácie projektu je v rokoch 2022 – 2023. Objekt univerzitnej plavárne je pod správou Centra univerzitného športu SPU v Nitre (ďalej len „CUŠ SPU“) a je súčasťou športovej haly SPU v Nitre. CUŠ SPU je pedagogickým a vedeckým pracoviskom, ktorého jednou z úloh je vytváranie podmienok na športovanie a športovú relaxáciu pre študentov, zamestnancov SPU, ale aj talentovanej mládeže a širokej verejnosti. Predmetom rekonštrukcie je odstránenie havarijného stavu bazéna, výmena nehospodárnych a nefunkčných častí technológií a nový antikorový plavecký bazén s rozmermi 25,02 x 12 x 1,35 - 1,8 m. Objekt CUŠ SPU slúži na športové aktivity študentov SPU, ale aj pre ďalšie športové kluby a zväzy, ako aj pre podporu talentovanej mládeže, pre verejnosť na oddych a relax. Riešený bazén sa nachádza v priestoroch CUŠ SPU v bloku „D“ študentského domova Mladosť SPU, ktorý sa nachádza v katastrálnom území Nitra, na parcele číslo 1885. Ide o priestory plavárne a k nej prislúchajúcich technických miestností v suteréne a na prízemí. Existujúci bazén bude nahradený novou vodotesnou konštrukciou nerezového bazéna s rozmermi 25,03 x 12 m, hĺbka bazéna bude 1,35 až 1,8 m, so šiestimi plaveckými dráhami. Je navrhovaná nová železobetónová stropná konštrukcia technologickej chodby okolo bazéna. Nová úroveň podlahy v bazénovej hale bude o 100 mm vyššie oproti pôvodnej, z dôvodu novej konštrukcie podlahy s podlahovým vykurovaním a odvodnenia podlahy okolo bazéna. Na prízemí je navrhovaná nová strojovňa vzduchotechniky a sklad chémie, ktorý je priamo prístupný z exteriéru. V suteréne je navrhovaná nová miestnosť pre bazénovú technológiu spojením dvoch miestností. Pripravenosť projektu je aktuálne v stave vypracovanej projektovej dokumentácie, ohlásenia stavebných prác, ukončeného verejného obstarávania na zhotoviteľa, podpísanej zmluvy o dielo so zhotoviteľom a schválené financovania v AS SPU a Správnej rade SPU. V rámci výzvy vyhlásenej Fondom na podporu športu bola podaná žiadosť o poskytnutie príspevku na projekt podpory športu. V poradí šiestym projektom predstaveným zástupcami mesta bol projekt **Športovej haly Olympia (multifunkčná športová hala).**

Miesto realizácie projektu je existujúci športový areál futbalového klubu FC Nitra za futbalovým štadiónom, lemovaný zo severnej strany riekou Nitra a z južnej strany futbalovou tribúnou. Pozemok pre výstavbu budovy sa nachádza v katastrálnom území Nitra na parcelách č.173/4, 170/2, 170/1, ktoré má v prenájme žiadateľ projektu na 30 rokov. Investorom projektu je Box Club Stavbár Nitra. Na výstavbu a využitie športovej infraštruktúry je podpísané memorandum o spolupráci medzi mestom Nitra, Slovenskou volejbalovou federáciou, Slovenskou boxerskou federáciou, ŠK gymnastiky Nitra a Box Clubom Stavbár Nitra. Odhadované celkové náklady projektu sú

vo výške 3.600.000,- EUR a predpokladaný termín realizácie v rokoch 2022 – 2023. Najdôležitejším faktorom pre využitie haly Olympia je dvanásť metrová výška stropu a 60 metrov dlhá atletická dráha a zabudované zariadenia pre úpolové športy. Tieto parametre z haly robia multifunkčnú halu, využiteľnú aj pre vrcholový šport, hlavne volejbal, gymnastiku, box, atletiku a iné športy vrátane úpolových. Hala je navrhnutá tak, aby sa jej priestory dali rozdeliť a využiť na viaceré tréningy v rovnakom čase v rôznych športoch, vrátane regeneračných športových aktivít občanov mesta. Jedným z hlavných zámerov je využitie haly pre školy, na čo už je aj uzavretá písomná dohoda so základnou školou Nábrežie mládeže Nitra, kde sú aj športové triedy a písomná dohoda s OŠMaŠ mesta Nitra pre plánované Olympiády školskej mládeže, ako celoročné aktivity. Hala je využiteľná aj pre rôzne kultúrne podujatia, pre ktoré je jej poloha vedľa mestského parku priam ideálna. V neposlednom rade je uzavretá písomná dohoda aj o organizovaní podujatí pre znevýhodnenú mládež za účelom zlepšenia kvality jej života. Projekt je aktuálne v stave vypracovanej projektovej dokumentácie pre stavebné povolenie aj s kladnými vyjadreniami príslušných orgánov. Predposledným a v poradí siedmim projektom predstaveným zástupcami mesta bol projekt **Tenisový areál – Chrenová.**

Miesto realizácie projektu je na ulici Ďumbierska 2, Nitra, kde investorom projektu je mesto Nitra. Odhadované celkové náklady projektu sú vo výške 492.841,64 EUR. Predpokladaný termín realizácie je v rokoch 2022 – 2024. Cieľom projektu je rekonštrukcia, modernizácia a technické zhodnotenie športovej infraštruktúry Tenisovej haly Nitra-Chrenová. Havarijný stav objektu tenisovej haly je riešený hlavne zateplením strešného plášťa, zateplením obvodových stien alternatívne tak, aby spĺňal tepelno-technické požiadavky kladené na objekty pre športové využitie. Nové zateplenie strechy spočíva v zateplení strešnej konštrukcie z interiéru. Terajšie vetracie hlavice je potrebné odstrániť a otvory v streche uzavrieť okrem jedného, ktorý sa rozšíri na osadenie vetracej jednotky. Aktuálne je už vypracovaná projektová dokumentácia, vyhlásené verejné obstarávanie na zhotoviteľa stavebných prác a podaná žiadosť na Fond na podporu športu v rámci výzvy č. 2021/004.

V rámci tohto bodu programu následne o slovo požiadal podpredseda SR FNPŠ p. Jaroslav Rybánsky, ktorý najskôr poďakoval zástupcom mesta Nitra za predloženú prezentáciu. Následne vzhľadom na rôznu pripravenosť jednotlivých subjektov požiadal o poskytnutie informácie, ako je mesto Nitra pripravené spolupodieľať sa na výstavbe projektu nového hokejového štadióna Nitra arény, keďže ide o projekt športovej infraštruktúry národného významu. Na uvedené reagoval primátor mesta Nitra p. Marek Hattas a uviedol, že v rámci príjmovej stránky mesto Nitra disponuje príjmom približne 88 mil. EUR, avšak vzhľadom na výdavkovú časť je potrebné mať na pamäti, že zákon ustanovuje mestu maximálnu mieru zadlženosti vo výške 60%. Otázkou však je aj to, v akom časovom období k takejto finančnej participácii na takomto projekte príde. Mesto Nitra priebežne čerpá úvery, aby

správa mesta Nitra dokázala presne uviesť, aká bude v danom čase úverová zaťaženosť mesta je momentálne ťažké predpovedať. Následne podpredseda SR FNPŠ p. Jaroslav Rybánsky doplnil, že uvedenú otázku položil iba s pragmatického hľadiska, keďže všetkých členov SR FNPŠ čaká spoločná diskusia o výške spolufinancovania jednotlivých subjektov pri spolufinancovaní športovej infraštruktúry národného významu. Na uvedené krátko zareagoval opäť primátor mesta Nitra p. Marek Hattas a uviedol, že miera spolufinancovania sa dá odvodiť od projektu spolufinancovania futbalového štadióna FC Nitra, kde sa mesto podieľalo na spolufinancovaní vo výške 1,6 mil. EUR, a preto je možné predpokladať, že vzhľadom na výšku investície na výstavbu hokejovej arény by sa dokázalo mesto Nitra spolupodieľať vo výške maximálne 4 mil. EUR, čo predstavuje spoluúčasť približne vo výške 10%.

Následne o slovo požiadal člen SR FNPŠ p. Branislav Tréger a uviedol, že spomínaný návrh spolufinancovania je provizórny, keďže iba včera bol prijatý balíček opatrení a momentálne sa predpokladá výpadok príjmov Slovenskej republiky vo výške 181 mil. EUR a druhým negatívnym vplyvom je 12% inflácia. Na základe uvedeného poznamenal, že aktuálne niečo uzatvárať je predčasné.

Slovo si vzal aj predseda SR FNPŠ p. Ladislav Križan, ktorý uviedol, že osobne je presvedčený, že ide o najväčšiu výzvu, ktoré mesto Nitra očakáva v prípade rozvoja športovej infraštruktúry. Ide o veľkú investíciu pre mesto Nitra a vzhľadom na skúseností z iných miest je potrebné, aby sa to uskutočnilo v správnom čase z hľadiska vnútorných a vonkajších pomerov mesta, avšak bez vplyvu vonkajšieho prostredia to nebude možné. Následne vyslovil názor, že z pohľadu mesta by výška spoluúčasti nemalo byť sedem miestne číslo pri týchto nákladoch na prevádzku. Myslí si, že strategické rozhodnutie by malo prísť aj na úrovni SZĽH, kde nikto nevie teraz povedať, či výstavba tohto štadióna je pre SZĽH priorita. Rovnako je kľúčovým faktorom pripravenosť daného projektu, a to napríklad pri vypracovaní projektovej dokumentácie a vydania stavebného povolenia.

Nakoľko po vzájomnej diskusii neboli žiadne ďalšie otázky k predmetnému bodu programu zo strany členov SR FNPŠ, predseda SR FNPŠ navrhol hlasovať o predmetnom bode programu.

Správna rada FNPŠ hlasovala o nasledovnom návrhu uznesenia:

Uznesenie č. 6/4/2022

1. Správna rada Fondu na podporu športu berie na vedomie prezentáciu Športová infraštruktúra na území mesta Nitra - história, stav a perspektívy predstavené primátorom a viceprimátorom mesta Nitra a ich tímom.

Hlasovanie o návrhu:

Prítomní: 11

Za: 11

Proti: 0

Zdržali sa hlasovania: 0

Uznesenie bolo prijaté jednomyseľne.

7. VÝZVA NA PREDKLADANIE ŽIADOSTÍ O POSKYTNUTIE PRÍSPEVKU V RÁMCI PROGRAMU „VÝSTAVBA, REKONŠTRUKCIA A MODERNIZÁCIA ŠPORTOVEJ INFRAŠTRUKTÚRY“ Č. 2021/004

Predseda SR FNPŠ p. Ladislav Križan otvoril bod programu a uviedol, že ako bolo uvedené v podkladoch na zasadnutie nebudú dnes rozhodovať o poskytnutí, resp. neposkytnutí príspevku na projekt podpory športu v prípade všetkých žiadostí odporúčaných odbornou komisiou „Športová infraštruktúra“, ale iba o jej 1. časti. Ďalej

pripomenul, že v rámci tohto prvého balíka odporúčaných žiadostí na schválenie v rámci výzvy č. 2021/004 sú aj dva projekty, ktoré boli klasifikované ako športová infraštruktúra národného významu. Ide o projekt rekonštrukcie Zimného štadióna Pavla Demitru v Trenčíne (žiadosť č. 130) a projekt rekonštrukcie a modernizácie Angels arény v Košiciach (žiadosť č. 24).

Následne odovzdal slovo generálnej riaditeľke kancelárie Fondu na podporu športu p. Renate Munkovej, ktorá členom SR FNPŠ poskytla informáciu o stave ukončenej formálnej kontroly vykonanej v rámci výzvy č. 2021/004. Kancelária Fondu na podporu športu ukončila formálnu kontrolu všetkých žiadostí, ktoré boli doručené v rámci výzvy 2021/004. Záverečná správa z formálnej kontroly je pripravená ako samostatný dokument, ktorý sa nachádza v priečinku k tomuto bodu programu, avšak zatiaľ ide len o návrh, nakoľko v zmysle pokynu, ktorý kancelária Fondu na podporu športu dostala, boli odbornej komisii „Športová infraštruktúra" postúpené aj také žiadosti, pri ktorých formálna kontrola v čase odoslania na odborné hodnotenie ešte ukončená nebola. Medzi žiadosti, ktoré boli odoslané odbornej komisii „Športová infraštruktúra" na hodnotenie a majú byť vyradené ešte v rámci formálnej kontroly sa zaraďujú:

- **žiadosť č. 82** (Prešovský samosprávny kraj) – podmienka právoplatnosti stavebného povolenia nebola v zmysle čl. 10.2 písm. j) výzvy splnená, stavebné povolenie nadobudlo právoplatnosť až 1.3.2022 – tento subjekt bol odporučený na schválenie,
- **žiadosť č. 25** (obec Hlinné) – podmienka právoplatnosti stavebného povolenia nebola v zmysle čl. 10.2 písm. j) výzvy splnená,
- **žiadosť č. 110** (obec Šoporňa) – podmienka právoplatnosti stavebného povolenia nebola v zmysle čl. 10.2 písm. j) výzvy splnená,
- **žiadosť č. 131** (mesto Dubnica nad Váhom) – subjekt nedisponuje platným uznesením v zmysle čl. 7 výzvy,
- **žiadosť č. 151** (Gejdoš s.r.o.) - v čase podania žiadosti nebol začatý proces VO/VOS v zmysle čl. 10.2 písm. b) a c) výzvy.

Ďalej kancelária Fondu na podporu športu pri dvoch subjektoch požiadala odbornú komisiu „Športová infraštruktúra" o preverenie lehôt právoplatnosti stavebných povolení, išlo o subjekty a od odpovede bude závisieť ich vyradenie/nevyradenie v rámci formálnej kontroly. Ide o **žiadosť č. 93** (Žilinská univerzita v Žiline) a **žiadosť č. 115** (Mesto Banská Bystrica). Otvorená ostáva žiadosť č. 164 (Čermáňsky futbalový klub Nitra), ktorý odborná komisia „Športová infraštruktúra" odporučila na schválenie, avšak verejné obstarávanie nerealizoval žiadateľ ale iný subjekt (Nitrianska investičná, s. r. o.). Kanceláriou Fondu na podporu športu bolo po preverení žiadosti zistené, že v danom prípade by po ukončenom verejnom obstarávaní mala byť uzavretá zmluva o dielo priamo medzi žiadateľom a zhotoviteľom diela, napriek tomu, že verejné obstarávanie realizuje iný subjekt. V danom prípade ide o iný prípad ako je Trnavský samosprávny kraj pri prvej infraštruktúrnej výzve. Na základe uvedeného kancelária Fondu na podporu športu navrhuje predmetnú žiadosť schváliť, nakoľko v takomto prípade bude prijímateľ vedieť kancelárii Fondu na podporu športu v rámci finančnej kontroly preukázať použitie a vyúčtovanie poskytnutého finančného príspevku. Následne generálna riaditeľka kancelárie Fondu na podporu športu p. Renata Munková uviedla, že na základe výsledkov formálnej kontroly uvedených v záverečnej správe budú všetci neúspešní žiadatelia informovaní o vyradení v zmysle podmienok stanovených čl. 15.1.1 ods. 4 výzvy.

Na základe požiadavky predsedu správnej rady kancelária Fondu na podporu športu overovala pri všetkých žiadostiach, ktoré boli postúpené na odbornú komisiu „Športová infraštruktúra" a nemali ukončené verejné obstarávanie v čase podania žiadosti, v akom stave sa verejné obstarávanie nachádza. Išlo celkovo o **89 žiadateľov**, z ktorých do 14.04.2022 reagovalo na požiadavku kancelárie Fondu na podporu športu **75 žiadateľov**. Z uvedeného počtu, 39 žiadateľov stále nemá ukončené verejné obstarávanie a 36 žiadateľov verejné obstarávanie medzičasom už ukončilo. Z uvedených 36 žiadateľov boli len 2 subjekty zaradené do predbežného zoznamu odbornej komisie „Športová infraštruktúra" na schválenie, ktorý má kancelária Fondu na podporu športu k dispozícii, a to:

- **žiadosť č. 8** (mesto Poprad) - oznámili, že konečná výška oprávnených nákladov bude o 347.291,13 EUR nižšia ako bola uvedená PHZ predloženej v rámci žiadosti;
- **žiadosť č. 13** (TK Slávia STU Bratislava) - oznámili iba ukončenie procesu verejnej obchodnej súťaže, pričom výsledok sa nedá overiť a v CRZ nie je zverejnená zmluva o dielo.

V žiadosti č. 10 (mesto Trnava) žiadateľ uviedol, že majú ukončené verejné obstarávanie, ale zároveň uviedol len PHZ vo výške približne 1,2 mil. EUR. Odborná komisia „Športová infraštruktúra“ túto nezrovnalosť identifikovala a správne pridelila počet bodov za neukončené verejné obstarávanie. Žiadateľovi klesne suma po ukončenom verejnom obstarávaní o 463.331,00 EUR. Zmluva o dielo bola dňa 08.03.2022 zverejnená. Na základe vyššie uvedených informácií sa očakávaný rozdiel medzi požadovanou výškou príspevku na projekt podpory športu a po ukončenom verejnom obstarávaní v rámci žiadosti č. 8 (mesto Poprad) a žiadosti č. 10 (mesto Trnava), ktorú sa kancelárii Fondu na podporu športu podarilo zistiť, predpokladá vo výške 810.622,13 EUR. Zároveň pripomenula, že viacerí žiadatelia uviedli, že verejné obstarávanie je ukončené napriek tomu, že zároveň zatiaľ nebola podpísaná zmluva o dielo.

Na záver členov SR FNPŠ informovala, že v rámci podkladov k tomuto bodu bol predložený aj vzor čestného vyhlásenia o nestrannosti, zachovaní dôvernosti informácií a vylúčení konfliktu záujmov v rámci výzvy č. 2021/004.

Po predložení záverečnej informácie z formálnej kontroly a poskytnutí informácií zo strany kancelárie Fondu na podporu športu predseda SR FNPŠ p. Ladislav Križan odovzdal slovo členovi SR FNPŠ a zároveň predsedovi odbornej komisie „Športová infraštruktúra“ p. Gáborovi Asványimu, ktorý členov SR FNPŠ informoval, že prvá časť žiadostí predložených na rozhodnutie SR FNPŠ v rámci výzvy č. 2021/004 na toto zasadnutie bolo odbornou komisiou „Športová infraštruktúra“ vyhodnotených a odporúčaných na schválenie. Ďalej uviedol, že v prípade akýchkoľvek ďalších otázok k odporúčaným žiadostiam je pripravený odpovedať spolu s tajomníkom odbornej komisie „Športová infraštruktúra“ p. Radoslavom Jenčušom.

Slovo si opäť vzal predseda SR FNPŠ p. Ladislav Križan a informoval členov SR FNPŠ o postupe v prípade konfliktu záujmov jednotlivých členov SR FNPŠ pri samotnom rozhodovacom procese. Následne navrhol procesný postup schvaľovania prejdením si postupne jednotlivými navrhovanými žiadosťami odporúčanými odbornou komisiou a prípadne uviesť, či v rámci schvaľovacieho procesu je niektorý z členov SR FNPŠ v konflikte záujmov.

Následne tajomník odbornej komisie „Športová infraštruktúra“ p. Radoslav Jenčuš odprezentoval prítomným prvú časť zoznamu odporúčaných žiadostí predložených na schválenie SR FNPŠ v zmysle bodu 15.2 ods. 1 výzvy č. 2021/004. V rámci prezentácie začal najskôr žiadosťami predloženými žiadateľmi z Bratislavského samosprávneho kraja a postupne pokračovali po jednotlivých krajoch. V prípade Košického samosprávneho kraja uviedol, že v rámci regionálneho princípu alokovanú sumu vyčerpal jeden projekt, a to žiadosť č. 24 (mesto Košice) s projektom s názvom Športová hala Angels aréna – rekonštrukcia a modernizácia ako projekt športovej infraštruktúry národného významu. K uvedenému projektu sa vyjadril aj člen DR FNPŠ a zároveň generálny riaditeľ sekcie športu MŠVVŠ SR p. Peter Dedík a uviedol, že MŠVVŠ SR potvrdzuje klasifikáciu tohto projektu ako aj projektu predloženého v rámci žiadosti č. 130 (mesto Trenčín) ako športovú infraštruktúru národného významu. Následne uviedol, že mu nie je úplne jasný technický postup pri podpore takejto športovej infraštruktúry, nakoľko podľa jeho názoru by projekty spĺňajúce klasifikáciu športovej infraštruktúry národného významu mali z tohto balíka vyňaté. Na uvedené reagoval predseda SR FNPŠ p. Ladislav Križan a vysvetlil uvedený postup v zmysle podmienok výzvy č. 2021/004.

V rámci odprezentovania a následného schválenia jednotlivých žiadostí v rámci samosprávnych krajov sa členovia SR FNPŠ vyjadrili k prípadnému konfliktu záujmov. V rámci prvej časti zoznamu úspešných žiadateľov predloženom odbornou komisiou „Športová infraštruktúra“ na zasadnutí nebol evidovaný žiadny konflikt záujmov zo strany členov SR FNPŠ.

V rámci Bratislavského samosprávneho kraja sa členovia SR FNPŠ pristavili pri žiadosti č. 42 (Tenisový klub Lokomotíva Bratislava), kde bola indikovaná problematika so splnením podmienky uvedenej v bode 10.2 písm. a) výzvy č. 2021/004. Žiadateľ musí byť vlastníkom športovej infraštruktúry vrátane nehnuteľností, na ktorých sa má športová infraštruktúra vybudovať, alebo na ktorých je športová infraštruktúra umiestnená alebo musí mať k týmto nehnuteľnostiam iný právny vzťah, na základe ktorého je oprávnený nehnuteľnosti užívať a realizovať projekt (napr. dlhodobý nájom, výpožička). Následne predseda SR FNPŠ p. Ladislav Križan uviedol, že ide o projekt rekonštrukcie tenisových kurtov nachádzajúcich sa priamo pod hlavnou železničnou stanicou v Bratislave. Ide o územie, ktoré je reálne určené na výstavbu novej hlavnej železničnej stanice. Predmetná vec bola identifikovaná priamo na zasadnutí odbornej komisie „Športová infraštruktúra“. Na základe uvedeného navrhol nerozhodnúť ešte o tejto žiadosti a vyžiadať si dodatočné podklady k tejto žiadosti od žiadateľa vzhľadom na prednesené skutočnosti. Na uvedené zareagoval podpredseda SR FNPŠ p. Jaroslav Rybánsky, ktorý uviedol, že ak bola vypísaná výzva

č. 2021/004, kde boli stanovené podmienky a žiadateľ splnil podmienky výzvy a získal dostatočný počet bodov, mal by byť podporený bez ohľadu na skutočnosť, či na danom území existuje plán úpravy tejto lokality, ktorý je predmetom diskusií už 6-7 rokov. Zároveň dodal, že úprava tejto lokality nemusí byť uskutočnená ani horizonte najbližších 10 rokov. Na uvedené rovnako reagoval predseda SR FNPŠ p. Ladislav Križan spolu s členom SR FNPŠ p. Gáborom Asványim a tajomníkom odbornej komisie „Športová infraštruktúra" a poskytli vysvetlenie potreby dožiadania ďalšej dokumentácie.

Následne prebehla diskusia aj k téme posudzovania štátnej pomoci v prípade jednotlivých žiadostí, ktoré boli postúpené na hodnotenie odbornej komisie „Športová infraštruktúra". Na uvedené reagovali zástupcovia odbornej komisie „Športová infraštruktúra", a to predseda odbornej komisie p. Gábor Asványi a tajomník p. Radoslav Jenčuš a deklarovali, že v danom prípade posudzuje podmienky štátnej pomoci v rámci jednotlivých odporúčaných žiadostí na schválenie v rámci výzvy č. 2021/004 odborná komisia „Športová infraštruktúra" v spolupráci s jej tajomníkom.

Na záver členovia SR FNPŠ diskutovali o navýšení alokácie na výzvu č. 2021/004 a varianty jej navýšenia vzhľadom na povinnosť dodržania regionálneho a celoslovenského princípu poskytnutia príspevku na projekt podpory športu.

Následne ešte člen SR FNPŠ p. Ivan Greguška pripomenul, že v rámci tohto bodu programu ostala nedoriešená téma čestného vyhlásenia k prípadnému konfliktu záujmov a zároveň poskytnutie informácie k stavu prípravy návrhu zmluvy o príspevku na projekt podpory športu. Na uvedené reagovala generálna riaditeľka kancelárie Fondu na podporu športu p. Renata Munková a uviedla, že návrh zmluvy sa pripravuje, avšak ešte vzhľadom na zmenu kritérií predložených v rámci výzvy č. 2021/004 oproti predošlej infraštruktúrnej výzve bolo potrebné niektoré ustanovenia návrhu zmluvy upraviť, resp. doplniť, a preto ešte nebolo predložené jej finálne znenie na schválenie na zasadnutí.

Nakoľko po vzájomnej diskusii neboli žiadne ďalšie otázky k predmetnému bodu programu zo strany členov SR FNPŠ, predseda SR FNPŠ navrhol hlasovať o predmetnom bode programu.

Správna rada FNPŠ hlasovala o nasledovnom návrhu uznesenia:

Uznesenie č. 7/4/2022

1. Správna rada Fondu na podporu športu berie na vedomie informáciu od generálnej riaditeľky kancelárie Fondu na podporu športu o ukončení formálnej kontroly doručených žiadostí ku dňu konania zasadnutia v zmysle bodu 15.1.1 výzvy na predkladanie žiadostí o poskytnutie príspevku v rámci programu „Výstavba, rekonštrukcia a modernizácia športovej infraštruktúry" č. 2021/004.

2. Správna rada Fondu na podporu športu berie na vedomie informáciu odbornej komisie „Športová infraštruktúra" o stave a priebehu hodnotenia postúpených žiadostí v rámci výzvy na predkladanie žiadostí o poskytnutie príspevku v rámci programu „Výstavba, rekonštrukcia a modernizácia športovej infraštruktúry" č. 2021/004 a schvaľuje poskytnúť príspevok na projekt podpory športu podľa § 15 ods. 3 písm. a) zákona č. 310/2019 Z. z. o Fonde na podporu športu v znení neskorších predpisov žiadostiam v zmysle predloženého zoznamu úspešných žiadateľov - 1. časť.

Hlasovanie o návrhu:

Prítomní: 11

Za: 11

Proti: 0

Zdržali sa hlasovania: 0

Uznesenie bolo prijaté jednomyseľne.

8. RÔZNE

Bod programu uviedol predseda SR FNPŠ p. Ladislav Križan a krátko informoval členov SR FNPŠ o najbližších úlohách Fondu na podporu športu.

Následne o slovo požiadal člen SR FNPŠ p. Ľudovít Jurinyi a informoval členov SR FNPŠ, že ku dňu 30.04.2022 sa plánuje vzdať členstva v SR FNPŠ v zmysle § 6 ods. 3 zákona o fonde, pričom svoj úmysel aj odôvodnil. Následne uviedol, že meno jeho nástupcu mu ešte nie je známe, nakoľko sa budú konať nové voľby SZĽH začiatkom mája 2022. Návrh nového člena SR FNPŠ bude schvaľovaný až na najbližšom zasadnutí novozvoleného výkonného výboru SZĽH. Na uvedenú skutočnosť zareagoval predseda SR FNPŠ p. Ladislav Križan a v mene všetkých členov SR FNPŠ poďakoval za doterajšiu spoluprácu a uviedol, že rešpektuje jeho rozhodnutie, avšak ľudsky ho táto skutočnosť veľmi mrzí. Napriek uvedenému požiadal člena SR FNPŠ p. Ľudovíta Jurinyiho, či by nebolo možné ešte jeho formálne ukončenie členstva v SR FNPŠ posunúť, a to vzhľadom na rozhodovanie o druhej časti odporúčaných žiadostí v rámci výzvy č. 2021/004, ktoré budú predkladané na rozhodnutie na najbližšom zasadnutí SR FNPŠ plánovanom v máji 2022.

Na záver sa členovia SR FNPŠ po vzájomnej diskusii sa členovia SR FNPŠ zhodli na termíne najbližšieho zasadnutia SR FNPŠ, ktoré sa uskutoční dňa 02-03. mája 2022.

Správna rada FNPŠ hlasovala o nasledovnom návrhu uznesenia:

Uznesenie č. 8/4/2022

1. Správna rada Fondu na podporu športu berie na vedomie diskusné príspevky členov SR FNPŠ.

Hlasovanie o návrhu:

Prítomní: 11

Za: 11

Proti: 0

Zdržali sa hlasovania: 0

Uznesenie bolo prijaté jednomyseľne.

Na záver zasadnutia sa predseda SR FNPŠ p. Ladislav Križan poďakoval prítomným členom SR FNPŠ a prísediacim za konštruktívny a bezproblémový priebeh zasadnutia SR FNPŠ, a zaželal všetkým pekný zvyšok dňa.

Ladislav Križan
predseda správnej rady FNPŠ

Renata Munková
generálna riaditeľka kancelárie FNPŠ
a overovateľka zápisnice

Michal Fabian
zapisovateľ, právnik FNPŠ

Uznesenia prijaté na zasadnutí Správnej rady Fondu na podporu športu dňa 22. apríla 2022:

Uznesenie č. 1/4/2022 SR FNPŠ:

Správna rada Fondu na podporu športu schvaľuje upravený návrh programu zasadnutia.

T: ihneď

Z: Renata Munková

Uznesenie č. 2/4/2022 SR FNPŠ:

1. Správna rada Fondu na podporu športu berie na vedomie informáciu od predsedu SR FNPŠ o činnosti Fondu na podporu športu od posledného zasadnutia.

T: ihneď

Z: Renata Munková

Uznesenie č. 3/4/2022 SR FNPŠ:

1. Správna rada Fondu na podporu športu berie na vedomie informácie od predsedu správnej rady o aktuálnom stave pripravenosti jednotlivých projektov v zmysle databázy Športovej infraštruktúry národného významu vypracovaného pracovnou skupinou.

T: ihneď

Z: Ladislav Križan, Gábor Asványi

Uznesenie č. 4/4/2022 SR FNPŠ:

1. Správna rada Fondu na podporu športu berie na vedomie informáciu od generálnej riaditeľky kancelárie Fondu na podporu športu o aktuálnom stave a priebehu konkrétnych projektov v rámci výzvy na predkladanie žiadostí o poskytnutie príspevku v rámci programu „Výstavba, rekonštrukcia a modernizácia športovej infraštruktúry“ č. 2020/001.

2. Správna rada Fondu na podporu športu berie na vedomie žiadosti obce Domaniža (žiadosť č. 178) a obce Čierne (žiadosť č. 187) o navýšenie príspevku na projekt podpory športu v rámci výzvy na predkladanie žiadostí o poskytnutie príspevku v rámci programu „Výstavba, rekonštrukcia a modernizácia športovej infraštruktúry“ č. 2020/001 a schvaľuje nenavýšiť príspevok na projekt podpory športu.

T: ihneď

Z: Renata Munková

Uznesenie č. 5/4/2022 SR FNPŠ:

1. Správna rada Fondu na podporu športu schvaľuje dodatok č. 1 k schéme minimálnej pomoci na podporu podnikov prevádzkujúcich športovú infraštruktúru v súvislosti s vypuknutím ochorenia COVID-19 - DM 4/2022.

2. Správna rada Fondu na podporu športu schvaľuje alokáciu finančných prostriedkov na výzvu na predkladanie žiadostí o poskytnutie mimoriadnej podpory pre podniky prevádzkujúce športovú infraštruktúru č. 2022/001 vo výške 8 mil. EUR.

3. Správna rada Fondu na podporu športu schvaľuje návrh výzvy na predkladanie žiadostí o poskytnutie mimoriadnej podpory pre podniky prevádzkujúce športovú infraštruktúru č. 2022/001 s pripomienkami.

T: ihneď

Z: Renata Munková

Uznesenie č. 6/4/2022 SR FNPŠ:

1. Správna rada Fondu na podporu športu berie na vedomie prezentáciu Športová infraštruktúra na území mesta Nitra - história, stav a perspektívy predstavené primátorom mesta Nitra a jeho tímom.

T: ihneď

Z: Renata Munková

Uznesenie č. 7/4/2022 SR FNPŠ:

1. Správna rada Fondu na podporu športu berie na vedomie informáciu od generálnej riaditeľky kancelárie Fondu na podporu športu o ukončení formálnej kontroly doručených žiadostí ku dňu konania zasadnutia v zmysle bodu 15.1.1 výzvy na predkladanie žiadostí o poskytnutie príspevku v rámci programu „Výstavba, rekonštrukcia a modernizácia športovej infraštruktúry“ č. 2021/004.

2. Správna rada Fondu na podporu športu berie na vedomie informáciu odbornej komisie „Športová infraštruktúra“ o stave a priebehu hodnotenia postúpených žiadostí v rámci výzvy na predkladanie žiadostí o poskytnutie príspevku v rámci programu „Výstavba, rekonštrukcia a modernizácia športovej infraštruktúry“ č. 2021/004 a schvaľuje poskytnúť príspevok na projekt podpory športu podľa § 15 ods. 3 písm. a) zákona č. 310/2019 Z. z. o Fonde na podporu športu v znení neskorších predpisov žiadostiam v zmysle predloženého zoznamu úspešných žiadateľov - 1. časť.

T: ihneď

Z: SR FNPŠ, Renata Munková

Uznesenie č. 8/4/2022 SR FNPŠ:

1. Správna rada Fondu na podporu športu berie na vedomie diskusné príspevky členov SR FNPŠ.

T: ihneď

Z: Renata Munková

Zoznam schválených žiadostí-prvá časť

Výzva č. 2021/004 "Výstavba, rekonštrukcia a modernizácia športovej infraštruktúry"

č.	Názov predkladateľa	Žiadosť	Kraj	Oprávnené výdavky	Požadovaná suma	KÓD	Poznámka
101	SLOBYTERM, spol. s r.o.	Rekonštrukcia krytej plavárne v Starej Ľubovni	PO	3 184 879,20 €	953 000,00 €	REG	
160	BR ACADEMY, s. r. o.	Stavebné úpravy, prístavba a nadstavba zázemia športového areálu, Žilina - Brodno	ZA	993 190,00 €	490 933,00 €	REG	
1	Obec Stráne pod Tatrami	Výstavba multifunkčného zariadenia pre deti a mládež v obci Stráne pod Tatrami	PO	1 190 090,00 €	350 000,00 €	REG	
59	Mesto Turzovka	Viacúčelová športová hala v meste Turzovka	ZA	4 221 636,31 €	1 250 000,00 €	REG	
10	Mesto Trnava	ZŠ s MŠ I. Krasku - novostavba telocvične	TT	2 104 500,69 €	1 250 000,00 €	REG	
130	Mesto Trenčín	Modernizácia Zimného štadióna Pavla Demitru v Trenčíne	TN	2 278 786,80 €	1 138 786,80 €	REG	Športová infraštruktúra národného významu
37	Slovenská technická univerzita v Bratislave	REKONŠTRUKCIA BAZÉNOVEJ HALY, TECHNICKÝCH PRIESTOROV A PRÍSLUŠENSTVA v areáli Materiálovotechnologickej fakulty Slovenskej technickej univerzity so sídlom v Trnave	TT	2 620 773,79 €	1 250 000,00 €	SVK	
90	Mesto Topoľčany	Zimný štadión – rekonštrukcia strojovne chladenia a ľadovej plochy	NR	993 420,60 €	596 052,36 €	REG	
115	Mesto Banská Bystrica	MMŠ - Radvaň, Banská Bystrica	BB	2 906 954,44 €	906 900,00 €	REG	
13	Tenisový klub Slávia STU Bratislava	MODERNIZÁCIA TENISOVÝCH NAFUKOVACÍCH HÁL	BA	308 000,00 €	150 000,00 €	REG	
16	Obec Borský Mikuláš	Výstavba športového areálu v obci Borský Mikuláš	TT	241 466,00 €	120 733,00 €	SVK	
70	CZT Ružomberok, s. r. o.	„Výstavba mestskej plavárne v Ružomberku“	ZA	2 065 089,00 €	1 239 053,00 €	SVK	
170	W1 s.r.o.	Tréningová hokejová hala – stavebné a technologické úpravy	NR	548 787,30 €	274 393,65 €	REG	
8	Mesto Poprad	REKONŠTRUKCIA TELOCVIČNE ZŠ KOMENSKÉHO	PO	1 818 087,88 €	1 059 358,79 €	SVK	
24	Mesto Košice	Športová hala Angels aréna – rekonštrukcia a modernizácia	KE	2 637 600,00 €	1 250 000,00 €	REG	Športová infraštruktúra národného významu
119	Partizán Bardejov BŠK a.s.	Revitalizácia a rozšírenie futbalového ihriska	PO	231 174,08 €	127 145,74 €	SVK	
163	Slovenská poľnohospodárska univerzita v Nitre	Rekonštrukcia bazéna Centra univerzitného športu SPU v Nitre	NR	1 252 237,00 €	751 343,00 €	REG	
141	TECHNICKÉ SLUŽBY Žiar nad Hronom, spol. s r.o.	Rekonštrukcia a modernizácia krytej plavárne Žiar nad Hronom	BB	858 169,73 €	514 901,84 €	REG	
149	Trenčiansky samosprávny kraj	Rekonštrukcia veľkej telocvične - Gymnázium Považská Bystrica	TN	1 092 273,40 €	655 364,00 €	REG	
	SPOLU				**14 327 965,18 €**		

FOND NA PODPORU ŠPORTU

FOND NA PODPORU ŠPORTU

PREZENČNÁ LISTINA

Správna rada
Fondu na podporu športu

Dátum a miesto konania: 22.04.2022, Nitra

Priezvisko a meno	**Podpis**
Križan Ladislav	
Rybánsky Jaroslav	
Jurinyi Ľudovít	
Asványi Gábor	
Krnáč Jozef	
Pitek Lukáš	
Dráb Miroslav	
Šaradín Dušan	
Greguška Ivan	
Tréger Branislav	
Varmus Michal	

FOND NA PODPORU ŠPORTU

PREZENČNÁ LISTINA

POZVANÍ, HOSTIA A PRÍSEDIACI

Zasadnutie Správnej rady Fondu na podporu športu dňa 22.04.2022

Číslo	Priezvisko a meno	Podpis
1.	Fabian Michal	
2.	Munková Renata	
3.	Ondrejčáková Silvia	
4.	Radoslav Jenčuš	
5.	Vladimír Ballay	
6.	Marek Hattas	
7.	Daniel Balko	
8.	Peter Dedík	